



Proiect înregistrat și transmis la
Cabinet Secretar General al Sectorului 2
sub nr. 5264/13.12.2024

HOTĂRÂRE

privind solicitarea către Consiliul General al Municipiului București pentru întreprinderea demersurilor în vederea emiterii unei Hotărâri de Guvern, de preluare din domeniul public al statului și administrarea Ministerului Educației, prin I.S.M.B. și prin consiliul de administrație al Clubului Sportiv Școlar nr.2 a celor trei bazine și clădiri anexe cu terenul aferent, în domeniul public al Municipiului București și în administrarea Consiliului Local al Sectorului 2 prin Direcția Generală pentru Administrarea Patrimoniului Imobiliar Sector 2

Consiliul Local al Sectorului 2 al Municipiului București, ales în condițiile Legii nr.115/2015 pentru alegerea autorităților administrației publice locale, pentru modificarea Legii administrației publice locale nr. 215/2001, precum și pentru modificarea și completarea Legii nr. 393/2004 privind Statutul aleșilor locali, cu modificările și completările ulterioare, întrunit în ședința _____, astăzi, _____;

Luând în considerare proiectul de hotărâre inițiat de Primarul Sectorului 2 al Municipiului București privind solicitarea către Consiliul General al Municipiului București pentru întreprinderea demersurilor în vederea emiterii unei Hotărâri de Guvern, de preluare din domeniul public al statului și administrarea Ministerului Educației, prin I.S.M.B. și prin consiliul de administrație al Clubului Sportiv Școlar nr. 2 a celor trei bazine și clădiri anexe cu terenul aferent, în domeniul public al Municipiului București și în administrarea Consiliului Local al Sectorului 2 prin Direcția Generală pentru Administrarea Patrimoniului Imobiliar Sector 2 ;

Analizând:

- Referatul de aprobare nr. 5263/13.12.2024 prezentat de Primarul Sectorului 2 al Municipiului București ;
- Raportul de specialitate nr.193915/16.12.2024 întocmit de Direcția Juridică din cadrul aparatului de specialitate al Primarului Sectorului 2 al Municipiului București;
- Nota de fundamentare nr. 7616/13.12.2024 întocmită de Direcția Generală pentru Administrarea Patrimoniului Imobiliar Sector 2, serviciu public de interes local aflat sub autoritatea Consiliului Local al Sectorului 2 al Municipiului București;
- Adresa nr. 1889/18.11.2024 transmisă de către Clubul Sportiv Școlar nr. 2 București, înregistrată sub nr. 6966/19.11.2024 la Direcția Generală pentru Administrarea Patrimoniului Imobiliar Sector 2;

– Adresa nr. 32229/29.11.2024 transmisă de către Inspectoratul Școlar al Municipiului București, înregistrată sub nr. 7286/02.12.2024 la Direcția Generală pentru Administrarea Patrimoniului Imobiliar Sector 2;

– Adresa nr. 2489/SG/02.12.2024 transmisă de Ministerul Educației- Direcția Patrimoniu și Investiții, înregistrată sub nr. 7639/09.12.2024 la Direcția Generală pentru Administrarea Patrimoniului Imobiliar Sector 2;

– Avizul Comisiei Juridice, Ordine și Liniște Publică, Apărarea Drepturilor Omului și Relații Internaționale din cadrul Consiliului Local al Sectorului 2 al Municipiului București;

– Avizul Comisiei de Învățământ, Cultură, Sport, Culte, Probleme de Tineret și Relația cu Societatea Civilă din cadrul Consiliului Local al Sectorului 2 al Municipiului București;

– Avizul Comisiei pentru Relații cu Mediul Economic, Protecția Consumatorului și Administrarea Patrimoniului Imobiliar din cadrul Consiliului Local al Sectorului 2 al Municipiului București ;

Având în vedere reglementările cuprinse în :

– Legea nr. 198/2023 a învățământului preuniversitar, cu modificările și completările ulterioare;

– Ordonanța de Urgență a Guvernului nr. 57/2019 privind Codul Administrativ, cu modificările și completările ulterioare;

– Hotărârea Guvernului României nr. 2192/30.11.2004 pentru aprobarea Normelor metodologice privind finanțarea și administrarea unităților de învățământ preuniversitar de stat;

– Ordinul Ministerului Educației, Cercetării, Tineretului și Sportului nr. 6.564/13.12.2011 privind aprobarea Procedurii de atribuire a denumirilor unităților de învățământ din sistemul național de învățământ preuniversitar, cu modificările și completările ulterioare;

În temeiul art. 139 alin. (1) coroborat cu art. 166 alin. (2) lit. l) și m), precum și alin. (4) din Ordonanța de Urgență a Guvernului nr. 57/2019 privind Codul administrativ, cu modificările și completările ulterioare;

În urma stabilirii rezultatului votului valabil exprimat:

HOTĂRĂȘTE

Art.1. Se aprobă solicitarea către Consiliul General al Municipiului București pentru întreprinderea demersurilor în vederea emiterii unei Hotărâri de Guvern, de

STAT
schimbare
GENERAL

preluare din domeniul public al statului și administrarea Ministerului Educației, prin I.S.M.B. și prin consiliul de administrație al Clubului Sportiv Școlar nr. 2 a celor trei bazine și clădiri anexe cu terenul aferent, în domeniul public al Municipiului București și în administrarea Consiliului Local al Sectorului 2 prin Direcția Generală pentru Administrarea Patrimoniului Imobiliar Sector 2, identificate conform Anexei ce conține 6 pagini și este parte integrantă din prezenta hotărâre.

Art.2. Se aprobă împuternicirea Directorului General al Direcției Generale pentru Administrarea Patrimoniului Imobiliar Sector 2 pentru efectuarea demersurilor privind înscrierea dreptului de proprietate al Municipiului București și a dreptului de administrare al Consiliului Local Sector 2 prin Direcția Generală pentru Administrarea Patrimoniului Imobiliar Sector 2.

Art.3. Se aprobă accesul gratuit al elevilor din unitățile și instituțiile de învățământ din Municipiul București la baza materială constituită din cele trei bazine de înot cu clădirile anexe aferente, precum și aprobarea posturilor nedidactice pentru bazinele de înot.

Art.4. Autoritatea executivă a Sectorului 2 al Municipiului București, precum și Directorul General al Direcției Generale pentru Administrarea Patrimoniului Imobiliar Sector 2 vor duce la îndeplinire prevederile prezentei hotărâri.

Art.5. Prezenta hotărâre se publică integral în Monitorul Oficial al Municipiului București

INIȚIATOR
PRIMAR
RARES HOPINGA

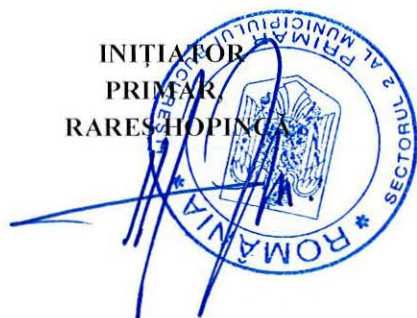

AVIZEAZĂ PENTRU LEGALITATE
SECRETAR GENERAL AL SECTORULUI 2,
ELENA NIȚĂ



Hotărâre nr. _____

București, _____

Prezenta Hotărâre conține un număr de ____ pagini, inclusiv anexa, și a fost adoptată de Consiliul Local al Sectorului 2 al Municipiului București în ședința _____ din data de _____ cu respectarea prevederilor art. 140 din Ordonanța de Urgență a Guvernului nr. 57/2019 privind Codul administrativ, cu modificările și completările ulterioare.

**DATE DE IDENTIFICARE ALE IMOBILULUI TEREN SITUAT ÎN
BULEVARDUL GĂRII OBOR NR. 8A – CVARTAL OBOR,
SECTOR 2, BUCUREȘTI**

**PRIMAR
RAREȘ HOPINCA**



VIZAT
spre neschimbare
SECRETAR GENERAL

DATE DE IDENTIFICARE ALE IMOBILULUI TEREN

Nr. crt.	Nr. cadastral Nr. topografic	Imobil	Adresă
1.	234380	Teren în suprafață de: 6.963 m.p. din acte 6.991 m.p. din măsurători	București, sector 2, Cvartal Obor, Bd.Gării Obor (fost str.Ziduri Moși, nr.25), nr.8A
2.	234380-C1	Construcție la sol, un nivel: 599 m.p.	București, sector 2, Cvartal Obor, Bd.Gării Obor (fost str.Ziduri Moși, nr.25), nr.8A, Tronson C1
3.	234380-C2	Bazin de înot: 981 m.p.	București, sector 2, Cvartal Obor, Bd.Gării Obor (fost str.Ziduri Moși, nr.25), nr.8A, Tronson C2
4.	234380-C3	Bazin de înot: 524 m.p.	București, sector 2, Cvartal Obor, Bd.Gării Obor (fost str.Ziduri Moși, nr.25), nr.8A, Tronson C3
5.	234380-C4	Bazin de înot: 177 m.p.	București, sector 2, Cvartal Obor, Bd.Gării Obor (fost str.Ziduri Moși, nr.25), nr.8A, Tronson C4
6.	234380-C5	Construcție la sol, un nivel: VESTIARE - 296 m.p.	București, sector 2, Cvartal Obor, Bd.Gării Obor (fost str.Ziduri Moși, nr.25), nr.8A, Tronson C5
7.	234380-C6	Construcție la sol, un nivel: MAGAZIE - 108 m.p.	București, sector 2, Cvartal Obor, Bd.Gării Obor (fost str.Ziduri Moși, nr.25), nr.8A, Tronson C6
8.	234380-C7	Construcție la sol, un nivel: CENTRALĂ - 36 m.p.	București, sector 2, Cvartal Obor, Bd.Gării Obor (fost str.Ziduri Moși, nr.25), nr.8A, Tronson C7
9.	234380-C8	Construcție la sol, un nivel: MAGAZIE - 145 m.p.	București, sector 2, Cvartal Obor, Bd.Gării Obor (fost str.Ziduri Moși, nr.25), nr.8A, Tronson C8
10.	234380-C9	Construcție la sol, un nivel: MAGAZIE - 37 m.p.	București, sector 2, Cvartal Obor, Bd.Gării Obor (fost str.Ziduri Moși, nr.25), nr.8A, Tronson C9

VIZAT
spre neschimbare
SECRETAR GENERAL



Oficiul de Cadastru și Publicitate Imobiliară BUCUREȘTI
Biroul de Cadastru și Publicitate Imobiliară Sectorul 2

PĂTRIMONIULUI IMOBILIAR SECTOR 2
Str. Luigi Galvani nr. 20, sector 2, București
INTRARE/IEȘIRE Nr. 6585
Ziua 15 Luna 11 Anul 2024

Nr. cerere	96066
Ziua	19
Luna	11
Anul	2024

Cod verificare
100183065693



EXTRAS DE CARTE FUNCİARĂ PENTRU INFORMARE

Carte Funciară Nr. 234380 București Sectorul 2

A. Partea I. Descrierea imobilului

TEREN Intravilan

Adresa: Loc. București Sectorul 2, Cvartal Obor, Bdul GARII OBOR (FOST STR. ZIDURI MOSI NR. 25), Nr. 8A, Jud. București

Nr. Crt	Nr. cadastral Nr. topografic	Suprafața* (mp)	Observații / Referințe
A1	234380	Din acte: 6.963 Masurata: 6.991	

Construcții

Crt	Nr cadastral Nr. topografic	Adresa	Observații / Referințe
A1.1	234380-C1	Loc. București Sectorul 2, Cvartal Obor, Bdul GARII OBOR (FOST STR. ZIDURI MOSI NR. 25), Nr. 8A, Tronson C1, Jud. București	Nr. niveluri:1; S. construita la sol:599 mp; CONSTR. DIN CARAMIDA
A1.2	234380-C2	Loc. București Sectorul 2, Cvartal Obor, Bdul GARII OBOR (FOST STR. ZIDURI MOSI NR. 25), Nr. 8A, Tronson C2, Jud. București	S. construita la sol:981 mp; BAZIN DE INOT
A1.3	234380-C3	Loc. București Sectorul 2, Cvartal Obor, Bdul GARII OBOR (FOST STR. ZIDURI MOSI NR. 25), Nr. 8A, Tronson C3, Jud. București	S. construita la sol:524 mp; BAZIN DE INOT
A1.4	234380-C4	Loc. București Sectorul 2, Cvartal Obor, Bdul GARII OBOR (FOST STR. ZIDURI MOSI NR. 25), Nr. 8A, Tronson C4, Jud. București	S. construita la sol:177 mp; BAZIN DE INOT
A1.5	234380-C5	Loc. București Sectorul 2, Cvartal Obor, Bdul GARII OBOR (FOST STR. ZIDURI MOSI NR. 25), Nr. 8A, Tronson C5, Jud. București	Nr. niveluri:1; S. construita la sol:296 mp; VESTIARE
A1.6	234380-C6	Loc. București Sectorul 2, Cvartal Obor, Bdul GARII OBOR (FOST STR. ZIDURI MOSI NR. 25), Nr. 8A, Tronson C6, Jud. București	Nr. niveluri:1; S. construita la sol:108 mp; MAGAZIE
A1.7	234380-C7	Loc. București Sectorul 2, Cvartal Obor, Bdul GARII OBOR (FOST STR. ZIDURI MOSI NR. 25), Nr. 8A, Tronson C7, Jud. București	Nr. niveluri:1; S. construita la sol:36 mp; CENTRALA
A1.8	234380-C8	Loc. București Sectorul 2, Cvartal Obor, Bdul GARII OBOR (FOST STR. ZIDURI MOSI NR. 25), Nr. 8A, Tronson C8, Jud. București	Nr. niveluri:1; S. construita la sol:145 mp; MAGAZIE
A1.9	234380-C9	Loc. București Sectorul 2, Cvartal Obor, Bdul GARII OBOR (FOST STR. ZIDURI MOSI NR. 25), Nr. 8A, Tronson C9, Jud. București	Nr. niveluri:1; S. construita la sol:37 mp; MAGAZIE

B. Partea II. Proprietari și acte

Înscrieri privitoare la dreptul de proprietate și alte drepturi reale		Referințe
50401 / 16/09/2015		
Act Administrativ nr. 165, din 17/01/1964 emis de COMITETUL EXECUTIV AL CONSILIULUI POPULAR AL CAPITALEI RPR;		
B1	Intabulare, drept de PROPRIETATE, dobandit prin Lege, cota actuala 1/1 1) STATUL ROMAN	A1, A1.1, A1.2, A1.3, A1.4, A1.5, A1.6, A1.7, A1.8, A1.9

Înscrieri privitoare la dreptul de proprietate și alte drepturi reale		Referințe
83330 / 19/12/2018		
Act Administrativ nr. 165, din 17/01/1964 emis de SFATUL POPULAR AL CAPITALEI; Act Administrativ nr. 235, din 17/02/1964 emis de ICAB;		
B6	Se noteaza actualizarea datelor tehnice privind repositionarea imobilului	A1, A1.1, A1.2, A1.3, A1.4, A1.5, A1.6, A1.7, A1.8, A1.9
90064 / 30/10/2024		
Act Normativ nr. 212, din 28/12/2020 emis de GUVERNUL ROMANIE; Act Administrativ nr. 3652, din 29/08/2024 emis de MINISTERUL EDUCATIEI; Act Normativ nr. 198, din 04/07/2023 emis de GUVERNUL ROMANIE;		
B9	Intabulare, drept de ADMINISTRARE, dobandit prin Lege, cota actuala 1/1	A1, A1.1, A1.2, A1.3, A1.4, A1.5, A1.6, A1.7, A1.8, A1.9
	1) MINISTERUL EDUCATIEI-INSPECTORATUL ȘCOLAR AL MUNICIPIULUI BUCUREȘTI-CLUBUL SPORTIV ȘCOLAR NR. 2	

C. Partea III. SARCINI .

Inscrieri privind dezmembrămintele dreptului de proprietate, drepturi reale de garanție și sarcini	Referințe
NU SUNT	

Teren

Nr cadastral	Suprafața (mp)*	Observații / Referințe
234380	Din acte: 6.963 Masurata: 6.991	

* Suprafața este determinată în planul de proiecție Stereo 70.

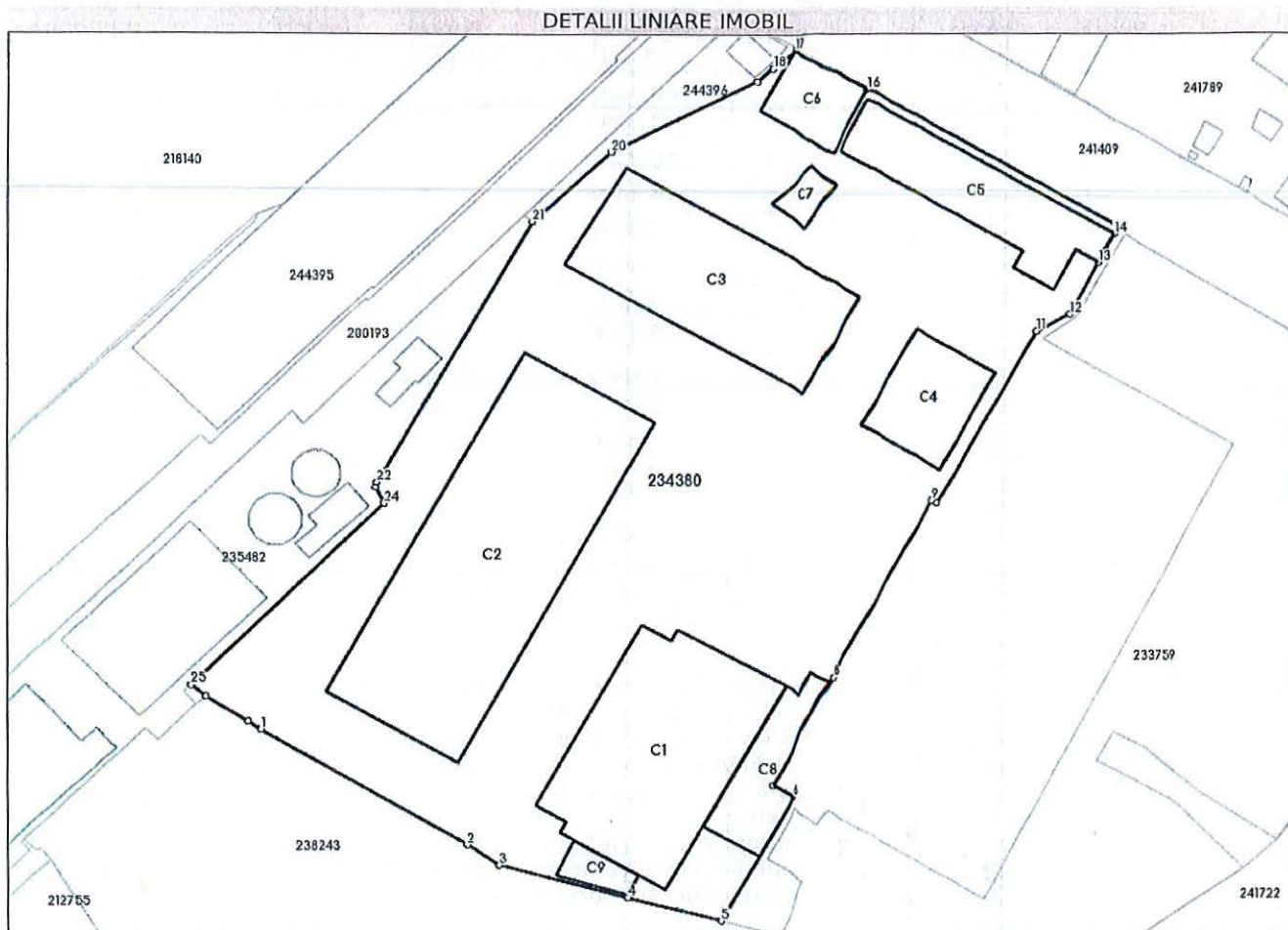

Date referitoare la teren

Nr Crt	Categorie folosință	Intra vilan	Suprafața (mp)	Tarla	Parcelă	Nr. topo	Observații / Referințe
1	curți construcții	DA	Din acte: 6.963 Masurata: 6.991	-	-	-	TEREN IMPREJMUIT CU GARD DE METAL

Date referitoare la construcții

Crt	Număr	Destinație construcție	Supraf. (mp)	Situație juridică	Observații / Referințe
A1.1	234380-C1	construcții administrative și social culturale	599	Cu acte	S. construită la sol:599 mp; CONSTR. DIN CARAMIDA
A1.2	234380-C2	construcții anexa	981	Cu acte	S. construită la sol:981 mp; BAZIN DE INOT
A1.3	234380-C3	construcții anexa	524	Cu acte	S. construită la sol:524 mp; BAZIN DE INOT
A1.4	234380-C4	construcții anexa	177	Cu acte	S. construită la sol:177 mp; BAZIN DE INOT
A1.5	234380-C5	construcții anexa	296	Cu acte	S. construită la sol:296 mp; VESTIARE
A1.6	234380-C6	construcții anexa	108	Cu acte	S. construită la sol:108 mp; MAGAZIE
A1.7	234380-C7	construcții anexa	36	Cu acte	S. construită la sol:36 mp; CENTRALA
A1.8	234380-C8	construcții anexa	145	Cu acte	S. construită la sol:145 mp; MAGAZIE

Crt	Număr	Destinație construcție	Supraf. (mp)	Situație juridică	Observații / Referințe
A1.9	234380-C9	construcții administrative și social culturale	37	Cu acte	S. construita la sol:37 mp; MAGAZIE

Lungime Segmente

1) Valorile lungimilor segmentelor sunt obținute din proiecție în plan.

Punct început	Punct sfârșit	Lungime segment (** (m))	Punct început	Punct sfârșit	Lungime segment (** (m))
1	2	30.325	2	3	4.832
3	4	17.023	4	5	12.209
5	6	18.811	6	7	3.113
7	8	16.419	8	9	26.884
9	10	0.817	10	11	26.19
11	12	4.974	12	13	7.779
13	14	4.338	14	15	1.222
15	16	38.133	16	17	11.3
17	18	3.708	18	19	2.6
19	20	20.622	20	21	13.652
21	22	39.75	22	23	0.671
23	24	2.384	24	25	34.266
25	26	2.38	26	27	6.275
27	1	1.956			

** Lungimile segmentelor sunt determinate în planul de proiecție Stereo 70 și sunt rotunjite la 1 milimetru.

*** Distanța dintre puncte este formată din segmente cumulate ce sunt mai mici decât valoarea 1 milimetru.

Extrasul de carte funciară generat prin sistemul informatic integrat al ANCPİ conține informațiile din cartea funciară active la data generării. Acesta este valabil în condițiile prevăzute de art. 7 din Legea nr. 455/2001, coroborat cu art. 3 din O.U.G. nr. 41/2016, exclusiv în mediul electronic, pentru activități și procese administrative prevăzute de legislația în vigoare. Valabilitatea poate fi extinsă și în forma fizică a documentului, fără semnătură olografă, cu acceptul expres sau procedural al instituției publice ori entității care a solicitat prezentarea acestui extras.

Verificarea corectitudinii și realității informațiilor conținute de document se poate face la adresa www.ancpi.ro/verificare, folosind codul de verificare online disponibil în antet. Codul de verificare este valabil 30 de zile calendaristice de la momentul generării documentului.

Data și ora generării,

19/11/2024, 10:24



ROMÂNIA
Sectorul 2 al Municipiului București
Primăria Sector 2



www.ps2.ro - Strada Chiristigilor nr. 11-13, Tel: +(4021) 209.60.00 Fax: +(4021) 209.62.82

Cabinet Primar Sector 2



REFERAT DE APROBARE

Nivelul de educație este factor-cheie al dezvoltării naționale, deoarece determină în mare măsură activitatea economică și productivitatea, precum și mobilitatea forței de muncă, creând premisele, pe termen lung, pentru existența unui nivel mai ridicat de trai și de calitate a vieții. Având în vedere tendințele demografice negative, profilul educațional al populației este o condiție esențială pentru o creștere inteligentă, durabilă și favorabilă incluziunii.

Acest deziderat nu se poate realiza, însă, fără o infrastructură adecvată/corespunzătoare ciclurilor educaționale. Infrastructura educațională este esențială pentru educația timpurie a copiilor, pentru construirea de abilități sociale și a capacității de integrare socială.

Având în vedere corespondența purtată cu Clubul Sportiv Școlar nr. 2 și Ministerul Educației în legătura cu baza sportivă a clubului cu sediul din B-dul Gării Obor nr. 8A – Cvartal Obor, precum și, văzând starea de degradare a bazinelor și clădirilor anexă a acestei baze sportive care în prezent nu mai pot deservi activităților sportive și, raportându-ne la prevederile art. 146 alin 4 din Legea învățământului preuniversitar de stat, ar fi oportună promovarea și aprobarea unei hotărâri a Consiliului Local Sector 2, prin care să se aprobe solicitarea întreprinderii demersurilor de către Primăria Municipiului București, pentru emiterea unei Hotărâri de Guvern, în vederea preluării din domeniul public al statului și administrarea Ministerului Educației, prin I.S.M.B. și prin consiliul de administrație al Clubului Sportiv Școlar nr. 2 a celor trei bazine și clădiri anexe cu terenul aferent, în domeniul public al Municipiului București și în administrarea Consiliului Sectorului 2 prin Direcția Generală pentru Administrarea Patrimoniului Imobiliar Sector 2.

Totodată, aprobarea împuternicirii Directorului General al Direcției Generale pentru Administrarea Patrimoniului Imobiliar Sector 2 pentru efectuarea demersurilor privind înscrierea dreptului de proprietate al Municipiului București și a dreptului de administrare al Consiliului Local Sector 2 prin D.G.A.P.I. S.2.

Prin aceeași Hotărâre de Guvern să se aprobe accesul gratuit al elevilor din unitățile și instituțiile de învățământ din Municipiul București la baza materială constituită din cele trei bazine de înot cu clădirile anexe aferente, precum și aprobarea posturilor nedidactice pentru bazinele de înot.

Concluzionând, față de cele mai sus expuse, propun spre analiza și aprobarea Consiliului Local Sector 2 a solicitării către Primăria Municipiului București pentru întreprinderea demersurilor în vederea emiterii unei Hotărâri de Guvern, de preluare din domeniul

public al statului și administrarea Ministerului Educației, prin I.S.M.B. și prin consiliul de administrație al Clubului Sportiv Școlar nr.2 a celor trei bazine și clădiri anexe cu terenul aferent, în domeniul public al Municipiului București și în administrarea Consiliului Sectorului 2 prin Direcția Generală pentru Administrarea Patrimoniului Imobiliar Sector 2.

PRIMAR,

RAREȘ HOPINCĂ

A handwritten signature in blue ink, consisting of several vertical and diagonal strokes, positioned below the printed name.



ROMÂNIA
Sectorul 2 al Municipiului București
Primăria Sector 2



www.ps2.ro - Strada Chiristigiilor nr. 11-13, Tel: +(4021) 209.60.00 Fax: +(4021) 209.62.82

DIRECȚIA JURIDICĂ
Serviciul Asistență Juridică

Nr. 193915 / 16 - 12 - 2024

RAPORT DE SPECIALITATE

Prin Adresa nr. 193549/16.12.2024, Direcția Administrație Publică Locală din cadrul aparatului de specialitate al Primarului Sector 2 ne-a transmis documentația primită de la Direcția Generală pentru Administrarea Patrimoniului Imobiliar (D.G.A.P.I.) Sector 2, aferentă proiectului de hotărâre privind *“solicitarea către Primăria Municipiului București pentru întreprinderea demersurilor în vederea emiterii unei Hotărâri de Guvern, de preluare din domeniul public al statului și administrarea Ministerului Educației prin I.S.M.B. și prin consiliul de administrație al Clubului Sportiv Școlar nr. 2, a celor trei bazine și clădiri anexe cu terenul aferent, în domeniul public al Municipiului București și în administrarea Consiliului Local al Sectorului 2 prin Direcția Generală pentru Administrarea Patrimoniului Imobiliar Sector 2”*, în vederea analizării și întocmirii, după caz, a raportului de specialitate, potrivit rezoluției Secretarului General al Sectorului 2.

Analizând documentația primită, reținem că, în conformitate cu informațiile comunicate de Ministerul Educației, Clubul Sportiv Școlar nr. 2 este unitate conexă de educație extrașcolară, în subordinea Ministerului Educației, conform Anexei nr. 4, punctul A, poz. 1 din HG nr. 731/2024 privind organizarea și funcționarea Ministerului Educației, cu modificările și completările ulterioare.

Clubul Sportiv Școlar nr. 2 are în administrare prin Ministerul Educației - Inspectoratul Școlar al Municipiului București, bunuri înscrise în Anexa nr. 8 la HG nr. 1705/2006 pentru aprobarea inventarului centralizat al bunurilor din domeniul public al statului, cu modificările și completările ulterioare, fiind identificate în inventar la nr. MF: 40070, 40071, 4002.

Imobilul este identificat conform extrasului de carte funciară nr. 234380 respectiv în București sector 2, Cvartal Obor, B-du1 Gării Obor (fost strada Ziduri Moși nr. 25), nr. 8A un teren în suprafață de 6.963 mp din acte și 6.991 mp din măsurători, precum și imobile descrise în anexa proiectului.

Inițiatorii proiectului, în urma corespondenței purtate cu Ministerul Educației și Clubul Sportiv Școlar nr. 2 în legătura cu baza sportivă a clubului cu sediul din B-dul Gării Obor nr. 8A— Cvartal Obor, precum și, văzând starea de degradare a bazinelor și clădirilor anexă a acestei baze sportive care în prezent nu mai pot deservi activităților sportive, consider că ar fi oportună promovarea și aprobarea unei hotărâri a Consiliului Local Sector 2, prin care să se solicite întreprinderea demersurilor de către Primăria Municipiului București, pentru emiteria

unei Hotărâri de Guvern, în vederea preluării din domeniul public al statului și administrarea Ministerului Educației, prin I.S.M.B. și prin consiliul de administrație al Clubului Sportiv Școlar nr.2 a celor 3 bazine și clădiri anexe și a terenului aferent, în domeniul public al Municipiului București și în administrarea Consiliului Local al Sectorului 2 prin D.G.A.P.I. Sector 2.

Rațiunea pentru care autoritatea locală dorește preluare în proprietate și administrare a acestor imobile se datorează faptului că poate efectua investiții care să optimizeze activitățile sportive, iar aceste spații care în prezent sunt improprii folosinței, vor fi redade comunității pentru desfășurarea unor activități sportive care vin în beneficiul unei dezvoltări armonioase și sănătoase a copiilor și elevilor.

În conformitate cu dispozițiile art. 145 alin. (9) din Legea învățământului preuniversitar nr. 198/2023:

“Unitățile de educație extrașcolară, inclusiv cluburile sportive școlare, pot fi preluate de autoritățile publice locale, în baza solicitării acestora, prin hotărâre a Guvernului inițiată de Ministerul Educației, cu respectarea prevederilor legale privind transferul drepturilor de proprietate a terenurilor și clădirilor. Oportunitatea inițierii hotărârii Guvernului se aprobă prin memorandum care cuprinde justificarea obiectivă și temeinică a acesteia.”

Cu precizarea că solicitarea trebuie făcută către Consiliul General al Municipiului București și nu către Primăria Municipiului București,

Direcția Juridică - Serviciul Asistență Juridică din cadrul aparatului de specialitate al Primarului Sectorului 2 al Municipiului București, opinează că există temeiul legal pentru înaintarea spre supunere la vot a proiectului de hotărâre privind *“solicitarea către Primăria Municipiului București pentru întreprinderea demersurilor în vederea emiterii unei Hotărâri de Guvern, de preluare din domeniul public al statului și administrarea Ministerului Educației prin I.S.M.B. și prin consiliul de administrație al Clubului Sportiv Școlar nr. 2, a celor trei bazine și clădiri anexe cu terenul aferent, în domeniul public al Municipiului București și în administrarea Consiliului Local al Sectorului 2 prin Direcția Generală pentru Administrarea Patrimoniului Imobiliar Sector 2”*, consiliul local urmând a decide în privința adoptării hotărârii, cu respectarea prevederilor legale.

DIRECTOR EXECUTIV

Sabin Platon



ȘEF SERVICIU

George Claudiu Fogaș





NOTĂ DE FUNDAMENTARE

Direcția Generală pentru Administrarea Patrimoniului Imobiliar Sector 2 (D.G.A.P.I. Sector 2) este un serviciu de interes public local care asigură îndeplinirea sarcinilor administrative ce revin Consiliul Local Sector 2 cu privire la unitățile de învățământ preuniversitar de stat de pe raza Sectorului 2, inclusiv la imobilele (terenuri și clădiri) în care acestea își desfășoară activitatea, precum și la alte imobile date în administrare prin hotărâri ale Consiliului Local.

Obiectul de activitate al Direcției Generale pentru Administrarea Patrimoniului Imobiliar Sector 2 este exercitarea atribuțiilor dreptului de administrare asupra imobilelor (clădiri și terenuri, spații verzi, parcări, platforme, fără a se limita la acestea) transmise prin hotărâri ale Consiliului Local și alte acte administrative, efectuarea lucrărilor de investiții și de întreținere la categoriile de imobile enunțate mai sus, derularea unor programe/proiecte și activități educaționale destinate preșcolarilor și elevilor din unitățile de învățământ preuniversitar de stat de pe raza administrativ teritorială a Sectorului 2 al Municipiului București, organizarea rețelei școlare a Sectorului 2, precum și administrarea indirectă și directă a altor imobile.

Nivelul de educație este factor-cheie al dezvoltării naționale, deoarece determină în mare măsură activitatea economică și productivitatea, precum și mobilitatea forței de muncă, creând premisele, pe termen lung, pentru existența unui nivel mai ridicat de trai și de calitate a vieții. Având în vedere tendințele demografice negative, profilul educațional al populației este o condiție esențială pentru o creștere inteligentă, durabilă și favorabilă incluziunii.

Acest deziderat nu se poate realiza, însă, fără o infrastructură adecvată/corespunzătoare ciclurilor educaționale. Infrastructura educațională este esențială pentru educația timpurie a copiilor, pentru construirea de abilități sociale și a capacității de integrare socială.

Având în vedere corespondența purtată cu Clubul Sportiv Școlar nr. 2 și Ministerul Educației în legătura cu baza sportivă a clubului cu sediul din B-dul Gării Obor nr. 8A – Cvartal Obor, precum și, văzând starea de degradare a bazinelor și clădirilor anexă a acestei baze sportive care în prezent nu mai pot deservi activităților sportive și, raportându-ne la prevederile art. 146 alin 4 din Legea învățământului preuniversitar de stat, ar fi oportună promovarea și aprobarea unei hotărâri a Consiliului Local Sector 2, prin care să se aprobe solicitarea întreprinderii demersurilor de către Primăria Municipiului București, pentru emiterea unei Hotărâri de Guvern, în vederea preluării din domeniul public al statului și administrarea Ministerului Educației, prin I.S.M.B. și prin consiliul de administrație al Clubului Sportiv Școlar nr.2 a celor trei bazine și clădiri anexe cu terenul aferent, în domeniul public al Municipiului București și

în administrarea Consiliului Sectorului 2 prin Direcția Generală pentru Administrarea Patrimoniului Imobiliar Sector 2.

Din informațiile comunicate de către Ministerul Educației, Clubul Sportiv Școlar nr. 2 este unitate conexă de educație extrașcolară, în subordinea Ministerului Educației, conform Anexei nr. 4, punctul A, poz. 1 din HG nr. 731/2024 privind organizarea și funcționarea Ministerului Educației, cu modificările și completările ulterioare.

Clubul Sportiv Școlar nr. 2 are în administrare prin Ministerul Educației, Inspectoratul Școlar al Municipiului București, bunuri înscrise în Anexa nr. 8 la HG nr. 1705/2006 pentru aprobarea inventarului centralizat al bunurilor din domeniul public al statului, cu modificările și completările ulterioare, fiind identificate în inventar la nr. MF: 40070, 40071, 4002.

Imobilul este identificat conform extrasului de carte funciară nr. 234380 respectiv în București sector 2, Cvartal Obor, B-dul Gării Obor (fost strada Ziduri Moși nr. 25), nr. 8A cu teren în suprafață de 6.963 mp din acte și 6.991 mp din măsurători, precum și imobile descrise în anexa prezentei.

În conformitate cu dispozițiile Legii învățământului preuniversitar nr. 198/2023 la art. 145 sunt învederate următoarele: ”(1) *Unitățile de educație extrașcolară sunt finanțate de la bugetul de stat, de către Ministerul Educației, prin DJIP/DMBIP.*

(3) Unitățile de educație extrașcolară pot fi finanțate și de către autoritățile administrației publice locale și județene, prin hotărâri proprii.

(9) Unitățile de educație extrașcolară, inclusiv cluburile sportive școlare, pot fi preluate de autoritățile publice locale, în baza solicitării acestora, prin hotărâre a Guvernului inițiată de Ministerul Educației, cu respectarea prevederilor legale privind transferul drepturilor de proprietate a terenurilor și clădirilor. Oportunitatea inițierii hotărârii Guvernului se aprobă prin memorandum care cuprinde justificarea obiectivă și temeinică a acesteia.”

Motivele emiterii actului normativ Conform art. 136 alin. (2) și (4) din Constituția României, republicată, „Proprietatea publică este garantată și ocrotită prin lege și aparține statului sau unităților administrativ-teritoriale.

Bunurile proprietate publică sunt inalienabile. În **condițiile legii organice, ele pot fi date în administrare** regiilor autonome ori **instituțiilor publice** sau pot fi concesionate ori închiriate; de asemenea, ele pot fi date în folosință gratuită instituțiilor de utilitate publică”.

Potrivit art. 286 alin. (2) și art. 288 alin. (3) din O.U.G. nr. 57/2019 privind Codul administrativ, cu modificările și completările ulterioare, „*Domeniul public al statului este alcătuit din bunurile prevăzute la art. 136 alin. 3 din Constituție, din cele prevăzute în anexa nr. 2, precum și din alte bunuri care, potrivit legii sau prin natura lor, sunt de uz sau de interes public național (art.288 alin. 2); Titularii dreptului de administrare, concesionarii și titularii dreptului de folosință gratuită au obligația înscrierii acestor drepturi reale în sistemul integrat de cadastru și carte funciară, în condițiile legii (art. 288 alin. 3) ”.*

Trecerea unui bun din domeniul public al statului în domeniul public al unei unități administrativ-teritoriale se face la cererea Consiliului General al Municipiului București sau a consiliului local prin hotărâre a consiliului pentru emiterea unei hotărâri de guvern care

cuprinde justificarea obiectivă și temeinică a acesteia precum și a uzului sau interesului public național.

Rațiunea pentru care autoritatea locală dorește preluare în proprietate și administrare a acestor imobile se datorează faptului că poate efectua investiții care să optimizeze activitățile sportive iar aceste spații, care în prezent sunt improprii folosinței, vor fi redade comunității pentru desfășurarea unor activități sportive care vin în beneficiul unei dezvoltări armonioase și sănătoase a copiilor și elevilor.

Luând în considerare cele mai sus precizate, propunem înaintarea spre analiză și aprobare a proiectului de H.C.L. Sector 2 privind aprobarea solicitării către Primăria Municipiului București pentru întreprinderea demersurilor în vederea emiterii unei Hotărâri de Guvern, de preluare din domeniul public al statului și administrarea Ministerului Educației, prin I.S.M.B. și prin consiliul de administrație al Clubului Sportiv Școlar nr.2 a celor trei bazine și clădiri anexe cu terenul aferent, în domeniul public al Municipiului București și în administrarea Consiliului Sectorului 2 prin Direcția Generală pentru Administrarea Patrimoniului Imobiliar Sector 2.

Totodată, aprobarea împuternicirii Directorului General al Direcției Generale pentru Administrarea Patrimoniului Imobiliar Sector 2 pentru efectuarea demersurilor privind înscrierea dreptului de proprietate al Municipiului București și a dreptului de administrare al Consiliului Local Sector 2 prin D.G.A.P.I. S.2.

Prin aceeași Hotărâre de Guvern să se aprobe accesul gratuit al elevilor din unitățile și instituțiile de învățământ din Municipiul București la baza materială constituită din cele trei bazine de înot cu clădirile anexe aferente, precum și aprobarea posturilor nedidactice pentru bazinele de înot.

**DIRECTOR GENERAL
BOGDAN-ALEXANDRU GÂRBU**

**DIRECTOR EXECUTIV
MIHAELA NAGY-RĂDUCANU**

*Șef Serviciu Juridic și Resurse Umane
Laura Aurelia VOINEA*

Anexă Nota de Fundamentare

Nr. crt.	Nr. cadastral Nr. topografic	Imobil	Adresă
1.	234380	Teren în suprafață de: 6.963 m.p. din acte 6.991 m.p. din măsurători	București, sector 2, Cvartal Obor, Bd.Gării Obor (fost str.Ziduri Moși, nr.25), nr.8A
2.	234380-C1	Construcție la sol, un nivel: 599 m.p.	București, sector 2, Cvartal Obor, Bd.Gării Obor (fost str.Ziduri Moși, nr.25), nr.8A, Tronson C1
3.	234380-C2	Bazin de înot: 981 m.p.	București, sector 2, Cvartal Obor, Bd.Gării Obor (fost str.Ziduri Moși, nr.25), nr.8A, Tronson C2
4.	234380-C3	Bazin de înot: 524 m.p.	București, sector 2, Cvartal Obor, Bd.Gării Obor (fost str.Ziduri Moși, nr.25), nr.8A, Tronson C3
5.	234380-C4	Bazin de înot: 177 m.p.	București, sector 2, Cvartal Obor, Bd.Gării Obor (fost str.Ziduri Moși, nr.25), nr.8A, Tronson C4
6.	234380-C5	Construcție la sol, un nivel: VESTIARE - 296 m.p.	București, sector 2, Cvartal Obor, Bd.Gării Obor (fost str.Ziduri Moși, nr.25), nr.8A, Tronson C5
7.	234380-C6	Construcție la sol, un nivel: MAGAZIE - 108 m.p.	București, sector 2, Cvartal Obor, Bd.Gării Obor (fost str.Ziduri Moși, nr.25), nr.8A, Tronson C6
8.	234380-C7	Construcție la sol, un nivel: CENTRALĂ - 36 m.p.	București, sector 2, Cvartal Obor, Bd.Gării Obor (fost str.Ziduri Moși, nr.25), nr.8A, Tronson C7
9.	234380-C8	Construcție la sol, un nivel: MAGAZIE - 145 m.p.	București, sector 2, Cvartal Obor, Bd.Gării Obor (fost str.Ziduri Moși, nr.25), nr.8A, Tronson C8
10.	234380-C9	Construcție la sol, un nivel: MAGAZIE - 37 m.p.	București, sector 2, Cvartal Obor, Bd.Gării Obor (fost str.Ziduri Moși, nr.25), nr.8A, Tronson C9



Nr. 2489/SG/02.12.2024

Către:

Consiliul Local Sector 2
Direcția Generală pentru Administrarea Patrimoniului Imobiliar
Domnului Director General Bogdan-Alexandru GÂRBU

Stimate domnule Director,

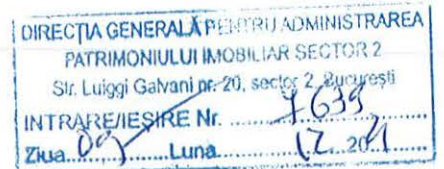

Prin adresa dvs. nr. 6923/2023, înregistrată la minister cu nr. 33642/2024, se solicită informații cu privire la baza sportivă a Clubului Sportiv Școlar nr. 2, drept urmare vă facem cunoscut următoarele:

Cubul Sportiv Școlar nr. 2 este unitate conexă de educație extrașcolară în subordinea Ministerului Educației, conform Anexei nr. 4, punctul A, poz. 1 din H.G. nr. 731/2024 privind organizarea și funcționarea Ministerului Educației, cu modificările și completările ulterioare,

În conformitate cu prevederile art. 146 alin. (4) din Legea învățământului preuniversitar de stat, cu modificările și completările ulterioare, Terenurile și clădirile în care își desfășoară activitatea DJIP/DMBIP, unitățile de educație extrașcolară de stat, CJRAE/CMBRAE, precum și alte unități din subordinea Ministerului Educației, ale căror cheltuieli curente și de capital se finanțează de la bugetul de stat, fac parte din domeniul public al statului și sunt administrate de Ministerul Educației, prin DJIP/DMBIP și prin consiliile de administrație ale acestor unități, respectiv de către conducătorul acestora, acolo unde nu există organ colectiv de conducere. Celelalte componente ale bazei materiale sunt de drept proprietatea unităților/instituțiilor respective și sunt administrate de acestea.

Clubul Sportiv Școlar nr. 2 are în administrare prin Ministerul Educației, Inspectoratul Școlar al Municipiului București, bunuri înscrise în Anexa nr. 8 la HG nr. 1705/2006 pentru aprobarea inventarului centralizat al bunurilor din domeniul public al statului, cu modificările și completările ulterioare, fiind identificate în inventar la nr. MF: 40070, 40071 și 40072.

Imobilul identificat cu nr. MF 40070 este situat în municipiul București, b-dul Ferdinand I nr. 128, compus din doua construcții și teren aferent,

Imobilul identificat cu nr. MF 40071 este situat în municipiul București, b-dul Ferdinand I nr. 139-141, compus din doua construcții, bazin și sală de sport,

Imobilul identificat cu nr. MF 40072 este situat în municipiul București, b-dul Pantelimon nr. 293, compus dintr-o construcție, sala de sport și teren aferent.

În perioada 2022-2024 unitatea de învățământ extrașcolară a fost finanțată, la Capitolul „Cheltuieli de capital”, prin bugetul Ministerului Educației cu suma de 635 mii lei (325 mii lei – 2022, 310 mii lei – 2023).

Director,

Mariana CHIVU



Întocmit: Roxana Ilie

Inventarul bunurilor care alcatuiesc domeniul public al statului la data 13/08/2024

Pagina: 207

1. Ordonator principal de credite (Ministere sau autoritati ale administratiei publice centrale)	13729380	MINISTERUL EDUCATIEI
2. Ordonator secundar de credite	4203563	INSPECTORATUL SCOLAR AL MUNICIPIULUI BUCURESTI
3. Ordonator terțiar de credite	4992971	CLUBUL SPORTIV SCOLAR NR.2
4. Regii autonome si companii/ societati nationale aflate sub autoritatea ordonatorului principal, institute nationale de cercetare - dezvoltare, care functioneaza in baza OG 25/ 1995 prin LG 51/1996, cu modificarile ulterioare si		

Grupa 8 (Bunuri care alcatuiesc domeniul public al statului)											
Nr.M.F.	Cod de clasificare	Denumire	Date de identificare			Anul dobandirii / dării în folosință	Valoarea de inventar (în lei)	Situatia juridica		Situatia juridica	Tip Bun
			Descriere tehnica (pe scurt)	Vecinatati (dupa caz, pe scurt)	Adresa			Baza Legala	in administrare/ concesiune		
40070	8.26.06	Clubul Sportiv Scolar nr.2	Suprafapă construită=Corp A.: Sc=1008 mp, Corp B: Sc=112 mp mp;Suprafapă desfășurată= mp;Regimuri de înălțime=Corp A: S+P; Corp B: S+P zidarie de caramida ;Suprafapă teren=1922 mp;Cf= ;Suprafata utila= mp;	Str. Avrig	Tara: România; Judet: MUNICIPIUL BUCUREȘTI;Sec 2; Bld Ferdinand I; Nr: 128;	1904	5.420.146	Decizia CPMB nr. 921/1969 741/03-JUL-03; HG 1101/ 10-DEC-14:1101/10-DEC-14	in administrare		imobil
40071	8.26.06	Clubul Sportiv Scolar nr.2 Baza Obor	Suprafapă construită=Corp A: Sc=432 mp; Corp B: Sc=112mp; Bazin si sala de sport, Sc=955 mp mp;Suprafapă desfășurată= mp;Regimuri de înălțime= ;Suprafapă teren=6847 mp;Cf= ;Suprafata utila= mp;	Unitate de pompieri, Gara de Est.	Tara: România; Judet: MUNICIPIUL BUCUREȘTI;Sec 2; Bld Ferdinand I; Nr: -; 139-141	1964	11.674.731	Decizia CPMB nr. 165/1964 741/03-JUL-03; HG 1101/ 10-DEC-14:1101/10-DEC-14;	in administrare		imobil
40072	8.26.06	Clubul Sportiv Scolar nr.2 Baza Pantelimon	Suprafapă construită=1337 mp;Suprafapă desfășurată= mp;Regimuri de înălțime=P, sala de sport, schelet beton armat ;Suprafapă teren=4045 mp, amenajari terenuri mp;Cf=231690, nr. topo 231690 ;Suprafata utila= mp;	Scoala nr.77, Blocuri de locuinte.	Tara: România; Judet: MUNICIPIUL BUCUREȘTI;Sec 2; Bld Pantelimon; Nr: 293;	1954	5.737.201	Ord. 215/1973 si 4077/1978 741/03-JUL-03; HG 1101/ 10-DEC-01:1101/10-DEC-01:1101/10-DEC-01/ 10-DEC-01; HG 1101/ 10-DEC-14:1101/10-DEC-14;HG.706/27.09.2017	in administrare		imobil

Total: 22.832.078

CLUBUL SPORTIV ȘCOLAR NR. 2 BUCUREȘTI

B-dul. Ferdinand I, Nr. 128

Tel: 021.252.25.08;

Email: css2bucuresti@yahoo.com



Către,
Consiliul Local al Sectorului 2 București
Direcția Generală pentru Administrarea Patrimoniului Imobiliar

Prin prezenta, vă aducem la cunoștință faptul că unitatea noastră aparține Ministerului Educației, având în administrare sediul unității, situat în B-dul Ferdinand I, nr. 128, Baza sportivă Pantelimon, situată în Șos. Pantelimon, nr. 293 și Baza sportivă Obor, situată în B-dul Gării Obor, nr. 8A.

Menționăm că în baza sportivă Obor, cu o suprafață din acte de 6963 mp avem o sală de gimnastică – 599 mp, trei bazine de înot cu suprafețe de 981 mp, 524 mp și 177 mp, precum și alte magazine și vestiare.

Așa cum reiese din actele pe care le avem în arhiva unității, dreptul de proprietate, dobândit prin lege este al STATULUI ROMÂN, CLUBUL SPORTIV ȘCOLAR NR. 2 BUCUREȘTI având dreptul de administrare, în bază Actului Administrativ nr. 165 din 17/01/1964 emis de Sfatul Popular al Capitalei și Actului Administrativ nr. 235 din 17/02/1964 emis ICAB.

Alte detalii privind situația juridică dar și stadiul fizic al celor trei bazine de înot și al clădirilor anexe, vă pot fi puse la dispoziție de **MINISTERUL EDUCAȚIEI**.

DIRECTOR,

BOPA ELENA DORINA





Nr. 32229/29.11.2024

Către,

Municipiul București - Consiliul Local Sector 2

Direcția Generală pentru Administrarea Patrimoniului Imobiliar

Str. Luigi Galvani, nr. 20, Sector 2, București

Adresa e-mail: office@dgapi.ro



Având în vedere adresa dumneavoastră nr.6816/15.11.2024, înregistrată la Inspectoratul Școlar al Municipiului București cu nr. 32229/15.11.2024, vă comunicăm următoarele:

Conform dispozițiilor art. 19 alin. (1) lit. c) din Legea Nr. 198/2023 Legea învățământului preuniversitar, cluburile sportive școlare sunt unități de educație extrașcolară din sistemul național de învățământ, iar în baza prevederilor art. 146 alin. (4) din același act normativ, unitățile de educație extrașcolară de stat fac parte din domeniul public al statului și sunt administrate de Ministerul Educației.

Astfel, Clubul Sportiv Școlar Nr. 2 București aparține Ministerului Educației, având în administrare sediul unității situat în Bulevardul Ferdinand I, nr. 128, Baza sportivă Pantelimon, situată în Șoseaua Pantelimon, nr. 293 și Baza sportivă Obor, situată în Bulevardul Gării Obor, nr. 8A.

Pentru mai multe informații vă rugăm să vă adresați Ministerului Educației.

INSPECTOR ȘCOLAR GENERAL,
Vlad Florentin Drinceanu



Șef Serviciu juridic,

Mihaela Olteanu

Întocmit consilier juridic,

Ungureanu Cristina



Nr. 2489/SG/02.12.2024

Către:

Consiliul Local Sector 2

Direcția Generală pentru Administrarea Patrimoniului Imobiliar

Domnului Director General Bogdan-Alexandru GÂRBU



Stimate domnule Director,

Prin adresa dvs. nr. 6923/2023, înregistrată la minister cu nr. 33642/2024, se solicită informații cu privire la baza sportivă a Clubului Sportiv Școlar nr. 2, drept urmare vă facem cunoscut următoarele:

Cubul Sportiv Școlar nr. 2 este unitate conexă de educație extrașcolară în subordinea Ministerului Educației, conform Anexei nr. 4, punctul A, poz. 1 din H.G. nr. 731/2024 privind organizarea și funcționarea Ministerului Educației, cu modificările și completările ulterioare,

În conformitate cu prevederile art. 146 alin. (4) din Legea învățământului preuniversitar de stat, cu modificările și completările ulterioare, Terenurile și clădirile în care își desfășoară activitatea DJIP/DMBIP, unitățile de educație extrașcolară de stat, CJRAE/CMBRAE, precum și alte unități din subordinea Ministerului Educației, ale căror cheltuieli curente și de capital se finanțează de la bugetul de stat, fac parte din domeniul public al statului și sunt administrate de Ministerul Educației, prin DJIP/DMBIP și prin consiliile de administrație ale acestor unități, respectiv de către conducătorul acestora, acolo unde nu există organ colectiv de conducere. Celelalte componente ale bazei materiale sunt de drept proprietatea unităților/instituțiilor respective și sunt administrate de acestea.

Clubul Sportiv Școlar nr. 2 are în administrare prin Ministerul Educației, Inspectoratul Școlar al Municipiului București, bunuri înscrise în Anexa nr. 8 la HG nr. 1705/2006 pentru aprobarea inventarului centralizat al bunurilor din domeniul public al statului, cu modificările și completările ulterioare, fiind identificate în inventar la nr. MF: 40070, 40071 și 40072.

Imobilul identificat cu nr. MF 40070 este situat în municipiul București, b-dul Ferdinand I nr. 128, compus din doua construcții și teren aferent,

Imobilul identificat cu nr. MF 40071 este situat în municipiul București, b-dul Ferdinand I nr. 139-141, compus din doua construcții, bazin și sală de sport,

Imobilul identificat cu nr. MF 40072 este situat în municipiul București, b-dul Pantelimon nr. 293, compus dintr-o construcție, sala de sport și teren aferent.

În perioada 2022-2024 unitatea de învățământ extrașcolară a fost finanțată, la Capitolul „Cheltuieli de capital”, prin bugetul Ministerului Educației cu suma de 635 mii lei (325 mii lei – 2022, 310 mii lei – 2023).

Director,

Mariana CHIVU



Întocmit: Roxana Ilie